

Id:09FEC57728C43732



ESTADO DO PIAUÍ
PREFEITURA MUNICIPAL DE CAMPO LARGO DO PIAUÍ
CNPJ (MF): 01.612.754/0001-65
E-mail: prefeituramunicipaldecampolargo@outlook.com

EXTRATO DE TERMO ADITIVO

5º Termo Aditivo ao Contrato oriundo da Tomada de Preços nº 008/2020, que tem como objeto a Contratação de empresa de engenharia para prestação de serviço de pavimentação em paralelepípedo referente à Rua Pacaembu, Zona Urbana do Município de Campo Largo do Piauí - PI, conforme Convênio nº 885667/2019.
Contratante: Campo Largo do Piauí - PI.
Contratada: AMAX CONSTRUTORA E COMÉRCIO DE MÓVEIS LTDA ME (CONSTRUTORA AMAX), inscrita no CNPJ/MF nº 31.205.492/0001-85, sediada na Rua Rio Grande do Norte, 1267, Bairro Vila Operária, Cep: 64.003-270, Teresina - PI.
Objeto do termo: Prorrogação contratual pelo período de 195 (cento e noventa e cinco dias), correspondente ao período de 08/03/2023 até 18/09/2023.
Fundamentação legal: Art. 57, II, da Lei de 8.666/93.
Data da Assinatura: 08 de março de 2023.
Permanecem inalteradas as demais cláusulas e condições do contrato original.

Jairo Soares Leitão
Prefeito Municipal

Id:1518F13A151437C5



ESTADO DO PIAUÍ
PREFEITURA MUNICIPAL DE CAMPO LARGO DO PIAUÍ
CNPJ (MF): 01.612.754/0001-65
E-mail: prefeituramunicipaldecampolargo@outlook.com

4º TERMO ADITIVO DE PRAZO AO CONTRATO ORIUNDO DA TOMADA DE PREÇOS 013/2019.

4º Termo Aditivo ao Contrato oriundo da Tomada de Preços nº 013/2019, que tem como objeto a Contratação de empresa para execução do remanescente de obra de construção de escola de 06 (seis) salas, na Localidade Malhada de Arcaia, Zona Rural do Município de Campo Largo do Piauí - PI, com fulcro no Art. 57, II, da Lei Federal Nº 8666/93.

O MUNICÍPIO DE CAMPO LARGO DO PIAUÍ-PI, inscrito no CNPJ nº 01.612.754/0001-65, com sede na Rua João Pereira dos Santos, s/n, Centro, Cep: 64.148-000, Campo Largo do Piauí - PI, neste ato representada pelo Prefeito Municipal, Sr. Jairo Soares Leitão, portador do RG nº 4.063.881 SSP-PI e CPF nº 904.348.973-53, doravante denominado CONTRATANTE, e de outro lado a empresa CONSTRUTOP ENGENHARIA E CONSTRUÇÃO EIRELI EPP, inscrita no CNPJ/MF nº 16.990.345/0001-70, sediada na Rua Paulistana, nº 2450, São Pedro, Cep: 64.019-366, Teresina - PI, Sr. Paulo Afonso Guimarães Moura, CPF nº 039.835.993-89, doravante denominada CONTRATADA, resolvem de comum acordo firmar o presente ADITIVO CONTRATUAL, de acordo com a Lei nº 8.666/93 e suas alterações posteriores, mediante cláusulas e condições que se seguem:

CLÁUSULA PRIMEIRA

Por este ADITIVO CONTRATUAL fica prorrogado o prazo do Contrato oriundo da Tomada de Preços nº 013/2019, pelo período de 12 (doze) meses, correspondente ao período de 14/05/2023 a 14/05/2024.

CLAUSULA SEGUNDA

O presente aditivo tem fundamento no Art. 57, II, da Lei de 8.666/93.

CLÁUSULA TERCEIRA

Permanecem inalteradas as demais cláusulas e condições do Contrato original, naquilo que não conflitar com o que nesta ocasião foi pactuado.
E por estarem assim ajustados, assinam-no em 02 (dois) vias de igual forma e mesmo teor, na presença das testemunhas abaixo, para que produzam os seus reais e jurídicos efeitos.

Campo Largo do Piauí - PI, 12 de maio de 2023.

Jairo Soares Leitão - Prefeito Municipal
MUNICÍPIO DE CAMPO LARGO DO PIAUÍ - PI
CONTRATANTE

CONSTRUTOP ENGENHARIA E CONSTRUÇÃO EIRELI EPP
CONTRATADO

TESTEMUNHAS:

CPF: 922.676.883-87

CPF: 343.128.973-87

(Continua na próxima página)

Id:0B620AEF864E3E27



ESTADO DO PIAUÍ
PREFEITURA MUNICIPAL DE CAMPO LARGO DO PIAUÍ
CNPJ (MF): 01.612.754/0001-65
E-mail: prefeituramunicipaldecampolargo@outlook.com
SECRETARIA MUNICIPAL DO MEIO AMBIENTE

PROPOSTA DE REQUALIFICAÇÃO URBANA
PRAÇA DO GINÁSIO
CAMPO LARGO DO PIAUÍ - PI

JANEIRO / 2023

2

RELATÓRIO FOTOGRÁFICO





ESTADO DO PIAUÍ
 PREFEITURA MUNICIPAL DE CAMPO LARGO DO PIAUÍ
 CNPJ (MF): 01.612.754/0001-65
 E-mail: prefeitura.municipal@campolargo.pi.gov.br
 SECRETARIA MUNICIPAL DO MEIO AMBIENTE

3



Roberto Carlos Amorim
 Secretário Municipal do Meio Ambiente

Sumário

1.0 APRESENTAÇÃO.....	8
2.0 - CARACTERIZAÇÃO DO MUNICÍPIO DE CAMPO LARGO DO PIAUÍ.....	8
2.1 Localização.....	9
2.2 Aspectos Socioeconômicos.....	10
2.3 Aspectos Fisiográficos.....	10
3.0 ESPECIFICAÇÕES TÉCNICAS.....	11
3.1 - Descrição geral do espaço.....	11
3.2 - SERVIÇOS PRELIMINARES.....	11
3.2.1 - Administração da Obra e Alocação de mão de Obra e Materiais.....	11
3.2.2 - Placa da Obra.....	12
3.2.3 - Movimento de Terra.....	12
4.0 INFRAESTRUTURA E SUPERESTRUTURA.....	13
4.1 - Pavimentação.....	13
4.2 - Pergolado.....	13
4.3 - Quiosque.....	14
4.4 - Mobília Urbana.....	15
4.5 - Iluminação.....	15
4.6 - Jardinagem.....	16
5.0 CONSIDERAÇÕES FINAIS.....	16
BIBLIOGRAFIA.....	18

7

Roberto Carlos Amorim
 Secretário Municipal do Meio Ambiente

1.0 APRESENTAÇÃO

O presente relatório visa promover o detalhamento da reintegração, reapropriação e reocupação da Praça do Ginásio, localizada na Rua do Colégio, coordenadas geográficas de 03°48'28" de latitude sul e 42°37'44.5" de longitude oeste de Greenwich, no município de Campo Largo do Piauí – PI, através de um plano de requalificação urbana. O termo requalificação urbana apareceu recentemente na Europa, mais especificamente no final dos anos 80, em vocabulários urbanísticos é associado à qualidade da vida urbana ligando questões econômicas, sociais, ecológicas e culturais (FERREIRA e CRAVEIRO, 1989). Para a análise da qualidade dos elementos que afetam a atratividade dos espaços públicos em relação aos aspectos físicos construídos e naturais, realizou-se, primeiramente, o levantamento documental do espaço analisado com o objetivo de obter dados, informações, registros e projetos técnicos. Com base nesses documentos, foi gerado o presente relatório que traz detalhamento e caracterização física do empreendimento.

Posteriormente, realizou-se o levantamento dos elementos físicos quanto a pavimentação, arte no espaço, presença de água, mobilidade e acessibilidade universal, redes de infraestrutura, iluminação, equipamentos públicos, cercamento, construções de apoio, sinalização e comunicação visual, e vegetação.

Buscando a melhoria dos espaços da praça, a intervenção do projeto pretende criar um espaço multifuncional, dinâmico e democrático, com novas opções de lazer e entretenimento, valorizando o comércio local e os visuais privilegiados pela topografia do local.

Levando em conta o local, que estava em desuso e sem utilidade, esta intervenção visa a criação de um novo espaço multiuso, que possa ser usado para o fluxo e permanência dos usuários, e para a realização de eventos e manifestações, entre outras coisas. Outras preocupações dessa intervenção dizem respeito a escala

Roberto Carlos Amorim
 Secretário Municipal do Meio Ambiente

humana, a garantia da segurança do pedestre, a continuidade do paisagismo existente na praça. O resultado final esperado é a entrega à população de Campo Largo do Piauí um empreendimento que eleve a qualidade de vida no aspecto social, cultural e econômico.

2.0 - CARACTERIZAÇÃO DO MUNICÍPIO DE CAMPO LARGO DO PIAUÍ

2.1 Localização

O município está localizado na microrregião do Baixo Parnaíba Piauiense, compreendendo uma área de 434,18 km², tendo como limites ao norte o município de Matias Olímpio e o estado do Maranhão, ao sul com Barras e Nossa Senhora dos Remédios, a leste com Matias Olímpio, São João do Arraial e Esperantina, e a oeste com Porto, Nossa Senhora dos Remédios e o estado do Maranhão.

A sede municipal tem as coordenadas geográficas de 03°48'43" de latitude sul e 42°37'44" de longitude oeste de Greenwich e distância 197 km de Teresina.

Roberto Carlos Amorim
 Secretário Municipal do Meio Ambiente

(Continua na próxima página)



ESTADO DO PIAUÍ
 PREFEITURA MUNICIPAL DE CAMPO LARGO DO PIAUÍ
 CNPJ (MF): 01.612.754/0001-65
 E-mail: prefeitura.municipal.de.campolargo@outlook.com
 SECRETARIA MUNICIPAL DO MEIO AMBIENTE



Figura 01: Mapa de localização do município

2.2 Aspectos Socioeconômicos

Possui uma população estimada em 2021, de acordo com o IBGE, de 7.342 habitantes e uma densidade demográfica de 14,24 hab/km². Conta com uma população predominantemente cristã, um PIB per capita de pouco mais de 7 mil reais, uma média salarial mensal de 1,9 salários mínimos e uma área urbanizada de 3,16 km². Com relação à educação, 97,2% da população de 6 a 14 anos é alfabetizada.

A economia é baseada na produção sazonal de arroz, mandioca e milho. O projeto apresentado possui o intuito de suprir as necessidades socioeconômicas, ambientais e de desenvolvimento social, expandindo a urbanização e requalificação

urbana de áreas degradadas, transformando-as em ambientes propícios para o desenvolvimento do município.

A sede do município dispõe de abastecimento de água, energia elétrica, terminais telefônicos, agência de correios e escolas.

2.3 Aspectos Fisiográficos

As condições climáticas do município de Campo Largo do Piauí (com altitude da sede a 60m acima do nível do mar), apresentam temperaturas mínimas de 25 °C e máximas de 36 °C, com clima quente tropical.

Os solos no município estão representados por vários tipos (CPRM, 1973; Levantamento Exploratório - Reconhecimento de solos do Estado do Piauí, 1986 e Projeto 7 Radam, 1973). Grupamento indiscriminado de planos solos eutróficos, solódicos e não solódicos, fraco a moderado, textura média, fase pedregosa e não pedregosa, com caatinga hipoxerófila associada. Os solos hidromórficos, gleizados. Os solos aluviais, álicos, distróficos e eutróficos, de textura indiscriminada e transições vegetais caatinga/cerrado caducifólio e floresta ciliar de camaúba/caatinga de várzea. Os solos arenosos essencialmente quartzosos, profundos, drenados, desprovidos de minerais primários, de baixa fertilidade, com transições vegetais, fase caatinga hiperxerófila e/ou cerrado e/ou carrasco.

3.0 ESPECIFICAÇÕES TÉCNICAS

3.1 - Descrição geral do espaço

O espaço possui uma área de aproximadamente 1.818,74m², e fica localizado na zona urbana do município de Campo Largo do Piauí- PI. O espaço, ou

quadra/quadrante, na qual se localiza, é adequada a proposta, haja visto a existência de uma quadra poliesportiva coberta.

A gleba é desprovida de vegetação densa, ou seja, praticamente inexistente nela, encontrada somente vegetação rasteira e típica. O projeto visa assegurar a todos os moradores da cidade a utilização de um espaço devidamente projetado para atender as necessidades de entretenimento, lazer, cultura, local seguro para prática esportiva e atividades físicas que trarão uma melhor qualidade de vida para o cidadão de Campo Largo.

O projeto contempla uma superfície planejada com piso de bloquetes de cimento, bancos em concreto e madeira padrão para todo o espaço, iluminação por postes altos e baixos e lixeiras. Possuirá um parque infantil bem completo, pergolado em madeira natural e quiosques, que visa proporcionar uma função econômica para o espaço.



Figura 02: Projeto

3.2 - SERVIÇOS PRELIMINARES

3.2.1 - Administração da Obra e Alocação de mão de Obra e Materiais

A administração da obra e todos os demais custos diretos, relacionados a montagem e manutenção da infraestrutura da obra compreende o gerente de projeto, administração do contrato, corpo técnico de engenharia e planejamento, segurança do trabalho, administração de materiais e produção. Tais custos estão compreendidos na planilha orçamentária em itens independentes da composição de custos unitários, especificados como serviços preliminares e canteiro de obra.

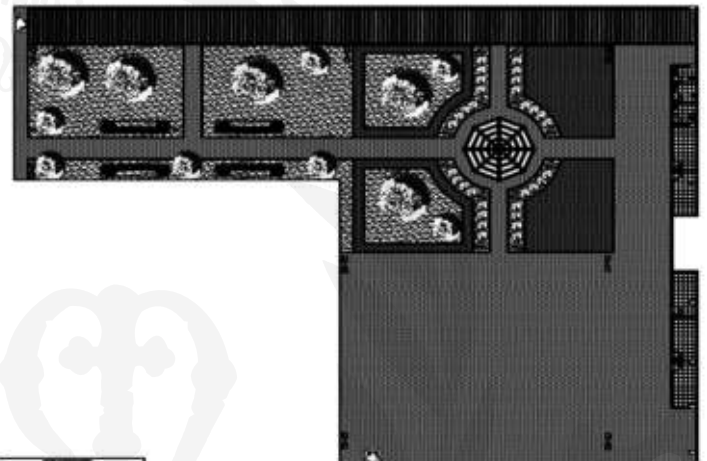
3.2.2 - Placa da Obra

Com objetivo de estabelecer normas e critérios para contratação de empresas especializadas na confecção de placa de obra, a mesma deverá ter dimensões de 2,00x1,25m, com dados, formato e inscrições a serem definidas pela Prefeitura e de acordo com os manuais de cores e proporções. O material a ser confeccionado a placa será chapa galvanizada nº 22 com pintura em esmalte sintético.

Sua estrutura de armação será peças de madeira de lei de 1ª qualidade com 2,5x7,5 cm e peças de madeira de 3ª qualidade 7,5x7,5 cm, com altura de acordo com as normas.



(Continua na próxima página)



ESTADO DO PIAUÍ
 PREFEITURA MUNICIPAL DE CAMPO LARGO DO PIAUÍ
 CNPJ (MF): 01.612.754/0001-65
 E-mail: prefeitura.municipal.de.campo.largo@outlook.com
 SECRETARIA MUNICIPAL DO MEIO AMBIENTE

Foto 01: Foto ilustrativa de uma placa de obra

3.2.3 - Movimento de Terra

As cavas para escavação da fundação corrida deverão atingir terreno sólido e firme. Em casos de presença da água durante a execução dos serviços, estas serão esgotadas, de modo que o terreno fique limpo e seco.

A regularização e compactação do terreno será de forma manual e molhada para evitar recalques. Utilizará aterro interno com compactação manual, com reaproveitamento de material escavado e material de empréstimo sendo, de preferência, solos areno-argilosos.

4.0 INFRAESTRUTURA E SUPERESTRUTURA

4.1 – Pavimentação

A pavimentação será composta por:

- Peças de bloco de concreto pré-fabricados simples para pavimentos articulados do tipo bloquete de cimento 6cm 20x10cm de cor natural e colorido, e meio fio em concreto pré moldado com dimensões 11,5x22cm.



Foto 02: Meio fio de jardim e bloquete em concreto

4.2 - Pergolado

O projeto contempla a construção de pergolados, que são estruturas formadas por pilares que sustentam vigas horizontais e paralelas. Servem para criar espaços sombreados e aconchegantes. Serão construídos em madeira natural de lei e imunizada com produto de uso permitido pelas normas.



Foto 03: Foto ilustrativa de um pergolado

4.3 – Quiosque

Consiste em uma pequena construção, espécie de pavilhão, situada em praças, jardins, etc., e que serve habitualmente para a venda de pequenas mercadorias, como jornais, frutas, bebidas, etc. A construção do mesmo visa proporcionar uma função econômica para o espaço.

O quiosque será contemplado com cozinha, bar, depósito e contará com banheiros equipados com lavatórios e vasos sanitários, de acordo com a necessidade de seus usuários.



Figura 03: Projeto quiosque

4.4 – Mobília Urbana

O mobiliário urbano é um conjunto de objetos ou equipamentos colocados no espaço público de uso coletivo, onde qualquer pessoa pode utilizá-los. Eles moldam a relação das pessoas com os espaços externos. Possuem uma íntima relação com o paisagismo do local, podendo impactar positivamente o aspecto estético de um espaço, sobretudo se mesclados a elementos naturais. Auxiliam, por exemplo, as pessoas no descanso e fornecem lugares confortáveis para encontros em grupos.

Em toda a praça haverá bancos confeccionados em estrutura de concreto com assento e encosto em réguas de madeira para conforto do público; lixeiras seletivas dispostas em lugares estratégicos e postes de iluminação.

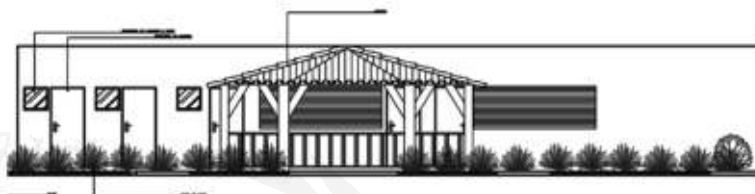

Foto 04: Mobiliário urbano

4.5 – Iluminação

Desde parques e praças a passeios e marginais, os espaços urbanos abertos são essenciais para a vida da cidade e a iluminação adequada pode convertê-los em experiências visuais únicas. A iluminação geral seguirá de acordo com os projetos e atenderá a todas as normas da ABNT. Conterá com postes galvanizados que fará a iluminação de toda a praça.

4.6 – Jardinagem

A área verde em um projeto fornece um espaço de relaxamento para moradores, tanto aos mais velhos quanto aos mais jovens. Além de garantir um visual paisagista, deixa o lugar mais bonito e valoriza o espaço. Além do mais, contribui para o bem estar físico e mental, caracterizado pela harmonia de uma paisagem equilibrada, saudável e bela. O ambiente paisagista cumpre o seu papel ecológico proporcionando ao indivíduo vários benefícios, através da interação natureza e ser humano. O projeto contará com o plantio de grama batatais, árvores e arbustos de até 1 metro de altura.



ESTADO DO PIAUÍ
PREFEITURA MUNICIPAL DE CAMPO LARGO DO PIAUÍ
CNPJ (MF): 01.612.754/0001-65
E-mail: prefeituramunicipaldecampolargo@outlook.com
SECRETARIA MUNICIPAL DO MEIO AMBIENTE

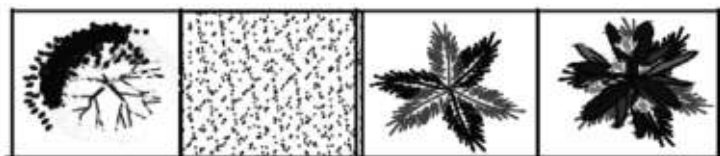

OITI GRAMA BATATAIS AGAVE PINGO DE OURO



Figura 04: Paisagismo

4.7 – Academia ao ar livre

O objetivo da implantação das mesmas é fomentar a prática regular de exercícios físicos. As academias ao ar livre possuem equipamentos que se adaptam ao usuário, utilizando o próprio peso do corpo, são equipamentos que não possuem cargas, criando resistência e gerando benefícios, qualidade de vida e saúde aos

praticantes.

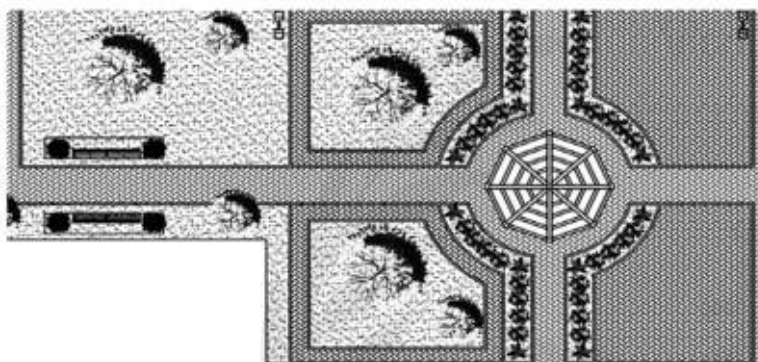
A prática da atividade física é de extrema importância para o desenvolvimento do corpo humano em todas as fases da vida uma vez que exercício físico regular gera um melhoramento fisiológico, contribuindo para a qualidade de vida minimizando assim os riscos de doenças causadas pela inatividade física.

O projeto contará com equipamentos como cavalgada simples, leg press duplo, roda de ombro e simulador de caminhada simples, todos em aço galvanizado.



Figura 05: Academia ao ar livre

5.0 CONSIDERAÇÕES FINAIS

Uma das preocupações fundamentais da requalificação deve ser a manutenção ou promoção da diversidade nas áreas de intervenção, mediante mecanismos efetivos, fundamentados no estatuto da cidade, em planos de mobilidade e no Código de Trânsito Brasileiro. A intervenção se justifica considerando o déficit de áreas atrativas e de lazer para a população e a quantidade de parques ativos, comparado a extensão territorial do Município. Isso demonstra a necessidade de

mais áreas de lazer e principalmente de áreas destinadas aos pedestres.

A partir da necessidade de proporcionar o diferente ao público do município, foram planejados espaços com infraestrutura adequada, que permitem o desenvolvimento de atividades de lazer e entretenimento. Bens e serviços de qualidade aliados à presença de atrativos turísticos e de empreendimentos satisfazem a definição de espaço turístico.

As praças são locais de memória, convívio social e identidade de uma cultura, a requalificação propiciará às pessoas não apenas um local para o lazer, mas também para qualidade de vida, prevenção de doenças e socialização, levando em conta um novo espaço para encontros, exercícios e apresentações.

No aspecto econômico, o projeto tende a trazer empreendedores a fim de atender o público que o local passará a receber quando finalizado, será também um espaço para exposição dos vetores da economia da cidade. Produtos e serviços produzidos na cidade terão um espaço adequado para apresentação, considerando-se os locais próprios para esta atividade que será o quiosque. No âmbito cultural a cidade passa a ter, a partir de então, um local para realização de eventos culturais, peças teatrais, danças locais, entre outros.

BIBLIOGRAFIA

FERREIRA, V. Matias e CRAVEIRO, Teresa (1989) "Reabilitar ou Requalificar a cidade?" Sociedade e Território, 10/11, ano 4 / Dezembro 1989.

IBGE. Instituto Brasileiro de Geografia e Estatística, 2022. Campo Largo do PI. Disponível em: <https://cidades.ibge.gov.br/brasil/pi/campo-largo-do-piau/panorama>. Acesso em: 21 mai. 2023.

CIDADE BRASIL 2022. Campo Largo do Piauí. Disponível em: <https://www.cidade-brasil.com.br/municipio-campo-largo-do-piau.html>. Acesso em: 22 mai. 2023.

WIKIPÉDIA. A enciclopédia livre, 2023. Disponível em: https://pt.wikipedia.org/wiki/Campo_Largo_do_Piau%C3%AD. Acesso em: 22 mai. 2023.

TCE - PI. Tribunal de Contas do Estado do Piauí, 2023. Mural de Licitações. Disponível <https://sistemas.tce.pi.gov.br/licitacoesweb/mural/>. Acesso em: 21 mai. 2023.

JACOMINE, P.K.T. et al.. Levantamento exploratório – reconhecimento de solos do Estado do Piauí. Rio de Janeiro. EMBRAPA-SNLCS/SUDENE-DRN. 1986. 782 p ilustr

Id:OCC55067E3D83F4A



PREFEITURA MUNICIPAL DE TAMBORIL DO PIAUÍ
CNPJ nº 01.616.855/0001-04 - pmtamboril@gmail.com
Praça do Mercado, 56, Centro, Tamboril do Piauí-PI – CEP 64.893-000

EXTRATO DE CONTRATO Nº 42.22/2023

CONTRATANTE: MUNICÍPIO DE TAMBORIL DO PIAUÍ-PI CNPJ:01.616.855/0001-04

CONTRATADA: Empresa GLOBAL MAIS VEÍCULOS EIRELI inscrita no CNPJ/MF sob o nº 32.247.281/0001-78, com endereço Avenida Pedro Almeida 413, COMPLEMENTO SALA 9; EDIF MHI, Teresina/P.

OBJETO: contratação de empresa para Aquisição de 01 (um) VEÍCULO AMBULANCIA TIPO A – SIMPLES REMOCÃO Veículo tipo PICK-UP cabine simples, c/ tração 4x4, zero km, AIR-BAG p/os ocupantes da cabine, Freio c (A.B.S) nas quatro rodas, modelo do ano da contratação ou do ano posterior, adaptado p/ambulância de SIMPLES REMOCÃO, para atender a Secretaria Municipal de Saúde de Tamboril do Piauí – PI

VALOR: R\$ 329.700,00 (TREZENTOS E VINTE E NOVE MIL E SETECENTOS REAIS)

DATA ASSINATURA: 31 de Maio de 2023

Ana Delcídes Figueiredo Guedes
Prefeita Municipal